



ODP Afrique

IOPD Africa



COMMUNE DE NGAOUNDERE 1^{er} – CAMEROUN

I. PRESENTATION DE LA COMMUNE

a. Historique de peuplement

La Commune d'Arrondissement de Ngaoundéré 1er a été créée par Décret présidentiel N° 2007/115 du 23 avril 2007 suite à l'éclatement de l'ancienne commune rurale de Ngaoundéré.

Mais son histoire est intimement liée à celle de la ville de Ngaoundéré qui a été érigée en Arrondissement entre 1910 et 1918 par Arrêté du 24 Décembre 1935, puis élevé en Chef-lieu de Département en 1972 par Décret n° 72/349 du 22 Juillet 1972 et par Décret N° 83/392 du 22 Août 1983. Au départ, la ville s'appelait Ndelbé. Elle appartenait aux Mboum, autochtones de la ville. À l'arrivée des foubé suite au djihad initié par Modibbo Adama qui reçut l'étendard de sa mission des mains de Ousman bi Fodoué (en Haoussa, Usman dan Fodio) alors empereur de l'Empire peul de Sokoto (Nord Nigeria), le premier Lamido de la ville, Ardo Djobdi fut intronisé tout au début des années 1800. La ville fut rebaptisée Ngaoundéré ce qui en Mboum signifie littéralement « Montagne au Nombriil ».

b. Composition du Conseil local ;

Nombre de conseillers municipaux : 35

c. L'Autorité locale

Maire : Yaye Ibrahima

II. SITUATION DE LA COLLECTIVITE TERRITORIALE

a. Géographie

L'Arrondissement de Ngaoundéré 1er couvre une superficie de 1 270 km². Il est limité à l'Ouest par l'Arrondissement de Martap, au Sud et à l'Est par l'Arrondissement de Nyambaka et au Nord par l'Arrondissement de Ngaoundéré IIème.

b. Carte de la collectivité territoriale.

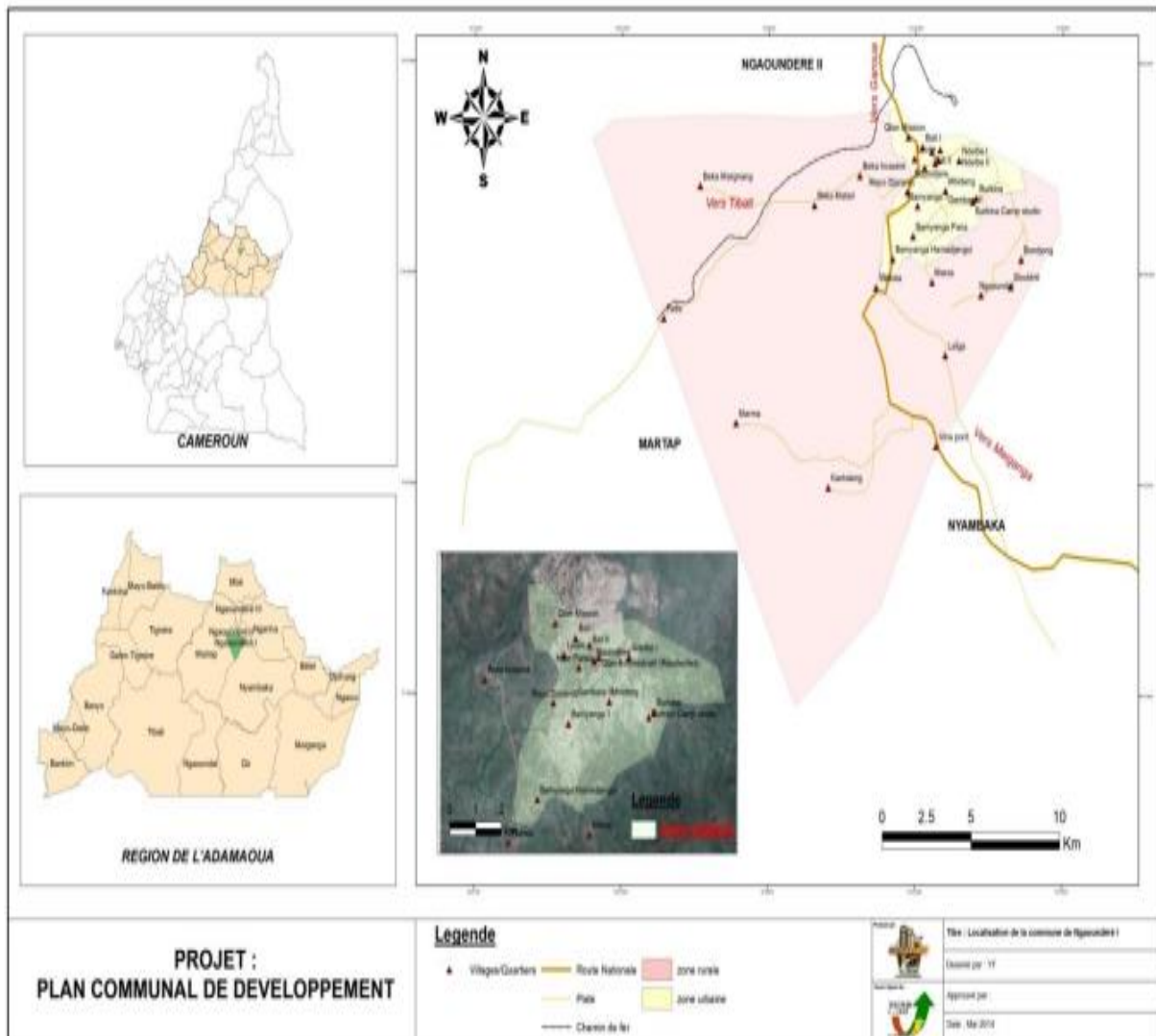

III. DESCRIPTION DE LA COLLECTIVITE TERRITORIALE

a. Démographie

Les résultats des diagnostics effectués dans le cadre du DEUC et du DPNV, donnent une population d'un effectif de 108 227 personnes. Plusieurs sources ont permis d'avoir cet effectif. On peut citer entre autres : les résultats du 3ème recensement général de la population et de l'habitat, le diagnostic de l'espace urbain communal (DEUC), le diagnostic participatif niveau village

(DPNV). Par exemple, en partant des données du 3ème recensement général de la population et de l'habitat de 2005, ce dernier fixe le taux d'accroissement annuel de la Région de l'Adamaoua au cours de la période comprise entre 2012 et 2014 à 5,3% et en tenant compte de cette prévision de l'évolution du poids démographique de l'Adamaoua, il nous apparaît que la Commune d'Arrondissement de Ngaoundéré 1er compterait en 2014, 108 227 personnes dont 52 533 hommes et 55 694 femmes. La différence entre ce chiffre et certaines données officielles peut se justifier d'une part par le fait qu'au niveau de la zone rurale, les chefs de village n'ont pas souvent une maîtrise parfaite de leur population et d'autre part par la fluctuation des populations.

b. Equipements et infrastructures sociaux de base :

Type d'infrastructures		Urbain	Rural	Total
Etablissements de l'éducation de base	Ecoles maternelles	18	5	23
	Ecoles primaires	37	9	46
Etablissements d'enseignement secondaires	Lycée	03	01	04
	CES	00	01	01
	CETIC	00	01	01
	ENIET	00	01	01
	Autres établissements d'enseignement secondaire privé (ENIEG et autres)	06	01	07
Santé	Hôpital	02	00	02
	Centre de Santé Intégré	08	01	09
	Centre Médical d'Arrondissement	00	00	00
Forages		14	08	22
Puits		04	01	5
Sources		02	00	2
Centre de promotion de la femme		01	00	01
Centre multi fonctionnel		01	00	01
Centres sociaux		01	00	01
Galeries d'art		01	00	01
Marché		04	00	04
Gare routière		02	00	02
Pépinière		00	01	01
TOTAL		104	30	134

c. Activités économiques :

L'activité économique est principalement orientée vers l'agriculture, l'élevage, le petit commerce et le transport. Elle est matérialisée par la présence de plusieurs acteurs économiques pratiquant dans les secteurs primaires secondaires et tertiaires :

– **Le secteur primaire** : Exercé à la fois par les hommes, les femmes et les jeunes, il regroupe les activités de production de matières premières ou des

matières transformées. Il regorge de petits agriculteurs vendant des produits issus de leurs champs. C'est le cas de la pomme de terre, de l'arachide, du maïs et bien d'autres produits maraîchers. Ce secteur est aussi fortement marqué par les activités d'éleveurs pratiquant le plus souvent un élevage traditionnel.

- **Le secteur secondaire** : qui est un ensemble d'activités économiques industrielles qui concourent à la transformation des matières premières en biens de consommation et de production connaît la présence des boutiques des grandes surfaces au centre-ville. Aucune industrie n'est présente dans la Commune. Cependant, le secteur informel est le plus développé. Il absorbe en majorité des jeunes en chômage.

- **Le secteur tertiaire** : Secteur des activités autres qu'agricoles et industrielles, il est marqué par la présence aussi bien des Banques que des institutions de micro finance. On note aussi la présence des établissements d'Assurance. Le transport est exploité par les motos taximen, les taxis de ville et plusieurs agences de voyages. C'est un secteur qui passe pour être la chasse gardée des hommes.

- **Artisanat**

Le répertoire des artisans de la Commune a permis de mettre sur pied 03 domaines dont l'artisanat de production, l'artisanat de service et l'artisanat d'art. Aux côtés de ces acteurs existent également 10 Petites et Moyennes Entreprises (PME) dont 08 sont spécialisés dans la boulangerie et 02 dans le bâtiment. Ces artisans et PME sont encadrés par l'association des opérateurs du secteur informel pour la lutte contre la pauvreté. En outre, ils bénéficient des appuis du Programme Intégré d'Appui aux acteurs du Secteur Informel (PIASSI) qui forme, accorde des crédits et accompagnent des promoteurs d'entreprises à l'ouverture et à la gestion de leurs structure.

- **Commerce**

La Commune d'arrondissement de Ngaoundéré 1^{er} dispose plusieurs marchés périodiques dont les plus importants sont ceux qui se retrouvent en zone urbaine. Il s'agit des marchés de Bantahi et Bamyanga. Cependant il n'existe aucune infrastructure marchande moderne en zone rurale. Dans ces marchés urbains, quand les hangars existent, ils sont plus ou moins entretenus. Les différents produits vendus sont des produits de première nécessité, de produits manufacturés.

- **Industrie**

L'activité industrielle est presque inexistante dans la Commune. En effet, aucune industrie n'y est présente. Mais on note plusieurs potentialités en ressources minières qui doivent être capitalisées et exploitées par la commune. Parmi ces ressources minières, on peut noter les carrières des pierres qui peuvent faire l'objet d'une exploitation minière.

- **Services**

Services Le secteur est marqué par la présence aussi bien des Banques que des institutions de micro finance. On note aussi la présence des établissements d'Assurance. Le transport, principale source d'embauche des jeunes de la Commune est exploité par les motos taximen, les taxis de ville et une agence de voyages.

IV. GOUVERNANCE & MARKETING TERRITORIAL

a. Evolution du budget durant les trois dernières années

Recettes		Exercice 2010	Exercice 2011	Exercice 2012
Prévision	Fonctionnement	115 458 638	161 104 584	130 000 000
	Investissement	173 385 512	47 500 000	00
	Additifs/autorisations spéciales/virements	151 510 895	6 819 366	215 756 046
	Total (A)	440 355 045	215 423 950	345 756 046
Réalisation	Fonctionnement	89 724 643	119 301 500	196 174 998
	Investissement	25 350 000	25 300 000	164 951 167
	Total (B)	115 074 643	144 601 500	361 126 165
Taux de réalisation (B/A)		26%	67%	104%

b. Principaux partenaires techniques et financiers

PLANIFICATION LOCALE SUR FINANCEMENT PNDP

V. CONTACTS UTILES

a. Adresse, téléphone,

+237 699 85 15 24

Email, site web, etc.